



EMPLEO Y EMPRENDIMIENTO EN EXTREMADURA

Informe estadístico • 2021

INTRODUCCIÓN

La presente publicación "**Empleo y emprendimiento en Extremadura**" tiene como objetivo visibilizar las brechas de género entre mujeres y hombres que existen en el mercado laboral en la Comunidad Autónoma.

Todas las estadísticas utilizadas en este informe han sido obtenidas de fuentes oficiales como la Encuesta de Población Activa (EPA) del Instituto Nacional de Estadística (INE), del Servicio Público de Empleo Estatal y del informe de la Asociación de Trabajadores Autónomos de Madrid. Todos los datos utilizados corresponden al año 2021.

Para conocer más información estadística de actualidad sobre el mercado laboral, consulta [el apartado de Estadísticas](#) del **Observatorio de Igualdad y Empleo**.

Esta publicación se enmarca en el proyecto de **DANA+**, desarrollado por [Fundación Mujeres](#) y financiado por el Fondo Social Europeo - Programa Operativo de Inclusión Social y Economía.

Autoría: Observatorio de Igualdad y Empleo de Fundación Mujeres.

Proyecto: DANA+, financiado por el Fondo Social Europeo – Programa Operativo de Inclusión Social y Economía



Fecha de publicación: 31 de diciembre 2022

AFILIACIONES A LA SEGURIDAD SOCIAL

En enero de 2021, el número total de personas afiliadas a la Seguridad Social en Extremadura era de 384.847 personas. A lo largo del año, el número de personas afiliadas se ha mantenido al rededor de las 380.000 y las 400.000 personas. Sin embargo, en el mes de julio se produjo un repunte de las cifras, alcanzando el máximo registrado en el año con 407.002 personas.

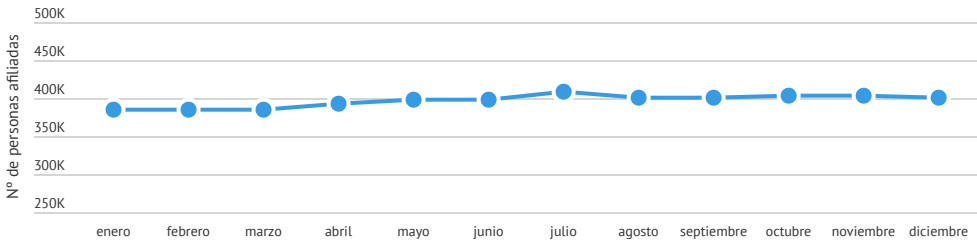

Evolución del número total de personas afiliadas a la Seguridad Social en Extremadura

Fuente: Ministerio de Inclusión, Seguridad Social y Migraciones 2021



Sexo y brechas

Al desagregar los datos por sexo, podemos observar que el número de hombres afiliados supera durante todos los meses el número de mujeres afiliadas. Mientras que el año comenzaba con un registro de 210.989 hombres y 173.858 mujeres, el año terminaba con un registro de 217.786 hombres y 182.035 mujeres. Esto se traduce en que el año comenzaba con un 9,65% de brecha de género y terminada con un 8,94%, el menor registro de brecha del año.

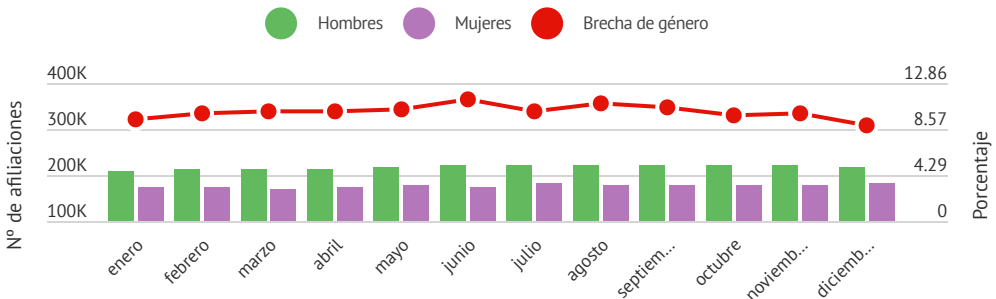

Evolución del número total de personas afiliadas a la Seguridad Social por sexo y brecha de género en Extremadura

Fuente: Ministerio de Inclusión, Seguridad Social y Migraciones 2021





Provincias y brechas

A nivel provincial en Extremadura se debe atender a lo ocurrido por separado en sus provincias de Cáceres y Badajoz. En el caso de Cáceres, se ha registrado un promedio de 78.827 hombres afiliados a la Seguridad Social y un promedio de 66.204 mujeres afiliadas a la Seguridad Social. Estos datos se traducen en un promedio de brecha salarial del 8,70% en la provincia de Cáceres.

En el caso de Badajoz, se ha registrado un promedio de 139.517 hombres afiliados a la Seguridad Social y 111.480 mujeres afiliadas a la Seguridad Social. Lo que se traduce en una brecha del 11,17% en la provincia de Badajoz.

Promedio de la brecha de género entre mujeres y hombres en las afiliaciones a la Seguridad Social en las provincias de Extremadura.
Fuente: Ministerio de Inclusión, Seguridad Social y Migraciones 2021

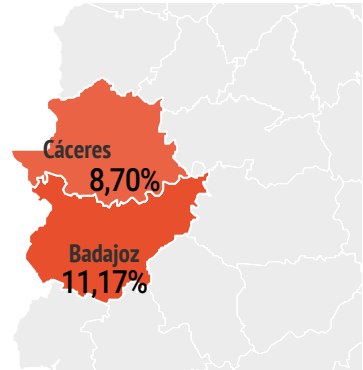

PARO REGISTRADO

El número total de personas paradas en Extremadura en enero del 2021, fue de 115.455, siendo la cifra más alta registrada en todo el año. A lo largo del resto de meses la cifra del paro registrado en Extremadura fue descendiendo hasta registrar un total de 92.203 personas en el paro. Sin embargo, esta no es la cifra más baja registrada en el año. La menor cifra del año se registro en el mes de septiembre con 91.680 personas.

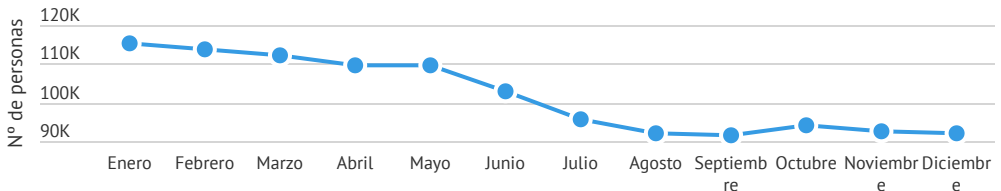

Evolución trimestral del número total de personas registradas al paro en Extremadura
Fuente: INE, www.epdata.es. 2020



TASA DE ACTIVIDAD

La tasa de actividad en el primer trimestre de 2021 en Extremadura, se situó en 53,70%, la cifra más baja registrada en el año. A partir de este trimestre se produjo un aumento en los dos siguientes trimestres del año, llegando a alcanzar una tasa de actividad del 56,61% en el tercer trimestre. Sin embargo, en el último trimestre del año las cifras disminuyen hasta el 54,88%.

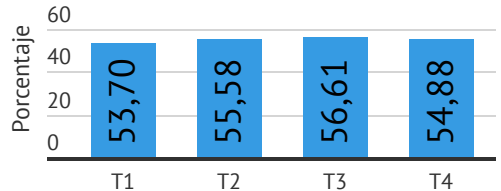

Evolución de la tasa de actividad en la Extremadura
Fuente: Encuesta Población Activa (INE) 2021



Sexo y brechas

Al desagregar los datos de la tasa de actividad por sexo, podemos observar que la tasa de actividad de los hombres en Extremadura supera la de las mujeres en los cuatro trimestres de 2021. Los hombres registraron su cifra más alta durante el tercer trimestre del año, un 62,99%. La tasa de actividad más baja de los hombres se registró en el primer trimestre del año, un 59,57%. Lo mismo ocurre con las cifras femeninas, que registran la cifra más baja en el primer trimestre (47,94%) y las más altas en el tercer trimestre (50,40%).

En cuanto a la brecha de género entre mujeres y hombres se observa como la cifra más baja fue registrada durante el segundo trimestre (11,28%) y la más elevada se registró durante el cuarto trimestre del año, con 13,40%.

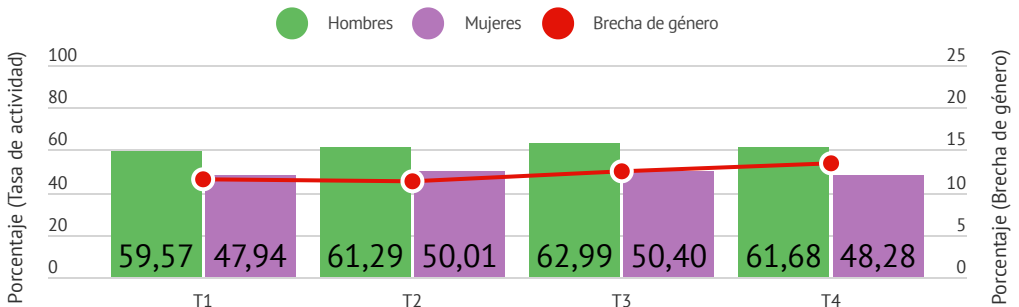

Evolución de la tasa de actividad por sexo y brecha de género en Extremadura
Fuente: Encuesta Población Activa (INE) 2021



TASA DE PARO

La tasa de paro en Extremadura se situó en 2021 se posicionó a lo largo del año al entre el 17% y el 20%. La mayor tasa de paro se registró durante el primer trimestre y la menor en el tercer mes. El año finalizó con una tasa de paro del 18,94%.

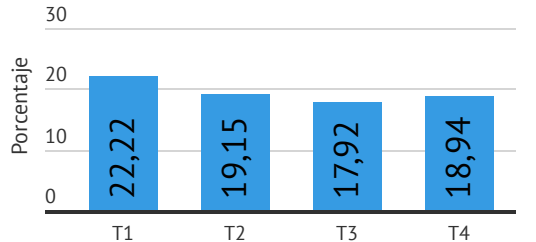

Evolución de la tasa de paro en la Extremadura
Fuente: Encuesta Población Activa (INE) 2020



Sexo y brechas

Al desagregar la tasa de paro por sexo, podemos observar que las mujeres registran una tasa de paro más elevada que los hombres durante los cuatro trimestres de 2021. Durante el primer trimestre, la tasa de paro de las mujeres en Extremadura fue del 27,58% mientras que la tasa de paro de los hombres fue del 17,84%. Estos datos generan una brecha de género del 9,74%.

En cuanto a lo ocurrido a lo largo del resto de meses del año, se observa que la tasa de paro a tanto de hombres como de mujeres disminuye. Sin embargo, en el último trimestre, la tasa de paro de los hombres aumenta, mientras que la de las mujeres disminuye, lo que ocasiona el menor registro de brecha del año con un 6,17%.

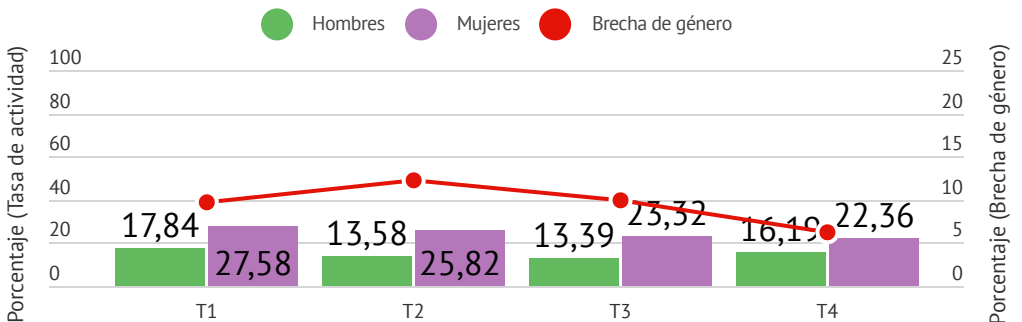

Evolución de la tasa de actividad por sexo y brecha de género en Extremadura
Fuente: Encuesta Población Activa (INE) 2020



EMPRENDIMIENTO

Según los datos de la Asociación de Trabajadores Autónomos de Madrid, había 80.867 personas autónomas en Extremadura en diciembre 2021, 26.797 de las cuales eran mujeres, (un 33,14%). A nivel nacional, la proporción de mujeres autónomas era, en diciembre del 2021 ligeramente más alta (36,24%).

		2020	2021	Variación	Incremento
Extremadura	Varones	53.605	54.070	465	0,9
	Mujeres	26.214	26.797	583	2,2
España	Varones	2.097.731	2.120.238	22.507	1,1
	Mujeres	1.171.810	1.205.014	33.204	2,8

Evolución de personas autónomas según género, diciembre 2010, diciembre 2020, diciembre 2021 

Fuente: ATA España, 2021

Analizando el número de personas autónomas que había por género en diciembre 2020 y diciembre 2021, podemos observar la evolución en Extremadura en comparación con el nivel nacional, en estos dos años. En todos los casos, siempre hubo más varones que mujeres autónomas. Centrando la atención en los datos del 2020 y 2021, se observa que el número de varones autónomos en la comunidad ha aumentado 465 hombres, que significa un incremento del 0,9%. Sin embargo, a nivel nacional, el número de varones autónomos incrementó por 22.507 personas.

En el caso de los datos femeninos, se muestra un incremento mayor que los masculinos, tanto a nivel autonómico como a nivel nacional. De hecho, a nivel autonómico se ha producido un incremento de 2,2 puntos y a nivel nacional de 2,8 puntos.